

PORTA MAGGIORE

Trattamento del Progetto Artistico Multi-Mediale

Marco G. Ferrari

marco@ferraristudios.com

30/11/2018

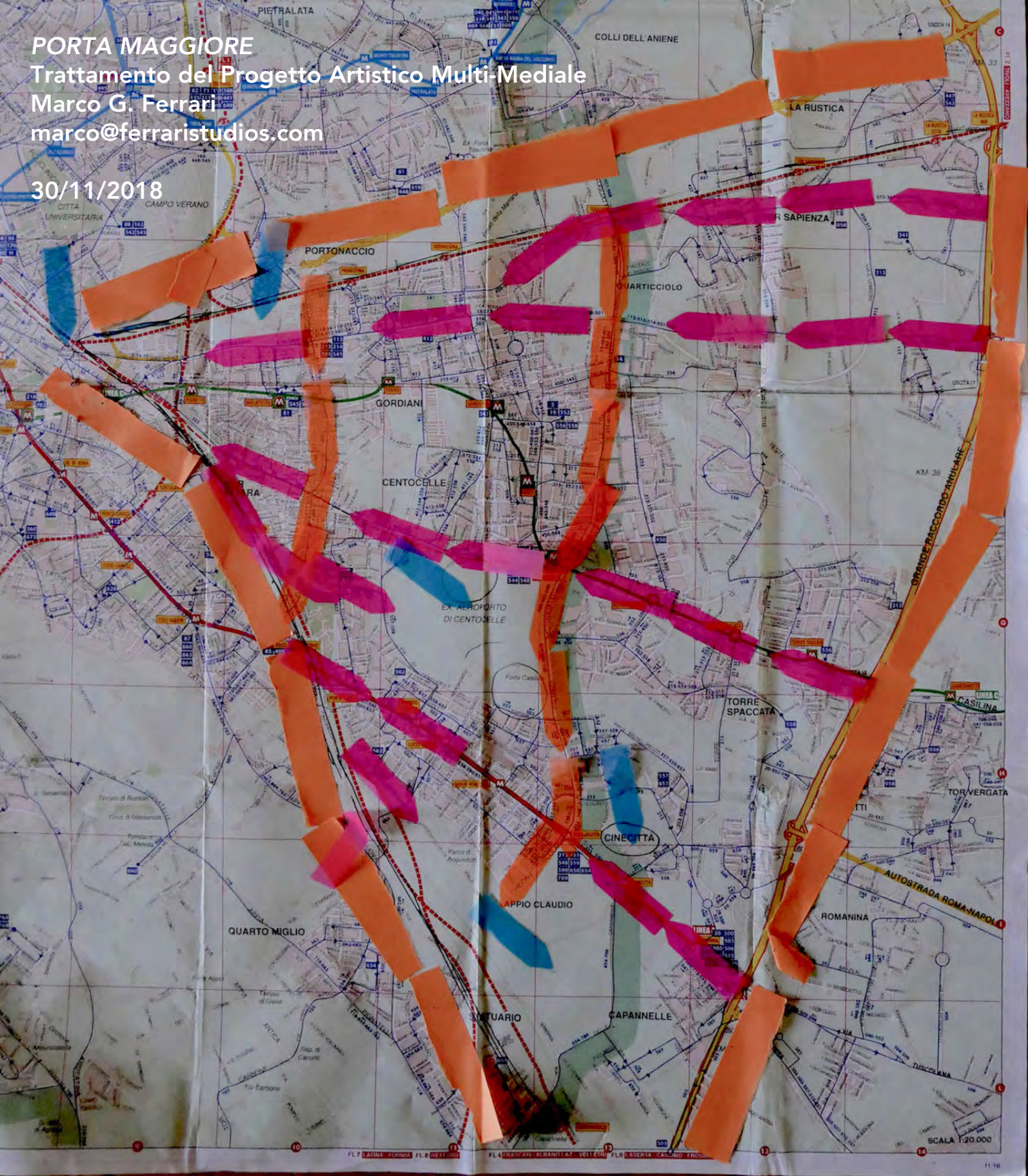

Porta Maggiore **Trattamento del Progetto Artistico Multi-Mediale** **di Marco G. Ferrari**

Introduzione

Nonostante la sua storia millenaria, la città di Roma è oggi impegnata ad affrontare la complessa sfida di costruire sul proprio passato, trovandosi a combattere per risolvere i conflitti di ordine sociale, politico e ambientale che l'attanagliano. Le relazioni tra ambienti naturali e artificiali esistenti all'interno della città possono essere viste come fasi o spazi liminali in cui determinate tensioni emergono e dove contesti a metà tra l'individuale e il collettivo, tra la resistenza e l'accettazione, tra lo sviluppo e l'abbandono si confrontano, rivelando spesso un senso di alienazione da essi stessi e dalla natura. E più si procede lontano dal centro cittadino, più queste tensioni aumentano. Ciononostante, vi sono nelle periferie determinati indicatori di cambiamento che muovono contro questo ciclo di divisione.

Porta Maggiore è un progetto in tre parti che esplora il rapporto tra ambienti naturali e artificiali nei sobborghi della periferia orientale romana, un'area nota come Roma Est. Il lavoro è permeato da una serie d'indagini interconnesse, volte tra l'altro a mettere in comunicazione lo spettacolo della realizzazione cinematografica e il processo d'individuazione, nonché a collegare la ricerca degli spazi liminali della periferia al senso d'alienazione che si cela dietro di essi; a interrogare le forme di resistenza e accettazione insite nel processo di cambiamento, e il desiderio di trovare l'unità tra la dimensione individuale e collettiva all'interno di una presunta cultura 'post-fascista'.

Le tre parti che costituiscono il progetto sono:

Film: la storia di un regista che, in una sorta di viaggio attraverso la periferia romana alla ricerca di una storia, mette insieme diverse strategie di narrazione filmica (quali il documentario, la fiction e le proiezioni) in un unico lungometraggio. (girare da gennaio a giugno 2019)

Proiezioni: all'interno della produzione del film ci saranno quattordici performance di proiezioni in esterno aperte al pubblico, che saranno registrate e usate come scene del film. (girare da gennaio a giugno 2019)

Esposizioni: il film prevede la realizzazione di una serie di oggetti, stampe e installazioni video. Questi lavori saranno esposti in una mostra che avrà luogo nella location principale del film, a Roma Est, Casa del Parco, Parco delle Energie (dove ha sede un'associazione culturale vicina al centro sociale Ex Snia) e in uno spazio differente, da definirsi, nel mese di ottobre 2019.

Il progetto è autofinanziato e sostenuto dai residenti e dalle organizzazioni del quartiere Pigneto-Preneestino. La produzione e l'esposizione finale sono il risultato di un dialogo lungo due anni con il territorio in cui è prodotto e sarà alla fine proiettato il film. Questo dialogo include l'organizzazione di un corso gratuito di regia, proiezioni e performance gratuite e aperte al pubblico, e la partecipazione ad assemblee e manifestazioni.

Film-Storia (in un cerchio un triangolo prova a liberarsi da un quadrato)

Immerso in un'atmosfera incantata, questo film semi-documentario narra gli spostamenti di un regista alla ricerca di una storia, effettuati mentre perlustra quattordici location esterne tra i paesaggi suburbani di Roma Est. La sua ricerca comincia a Cinecittà, un tempo sede di popolari studios cinematografici situati ai limitari orientali della città, e prosegue verso l'entrata orientale della città, Porta Maggiore, un'antica porta romana posta alla congiunzione di due acquedotti. Durante la perlustrazione ciclica delle potenziali location, questioni politiche, ambientali e sociali vengono alla luce e prendono la consistenza di storie, portando in superficie battaglie personali dall'aspetto

onirico. A conclusione delle sue peregrinazioni vi è la scoperta della location centrale del film: il Lago Ex Snia, un lago naturale, con relativo ecosistema, formatosi di recente a causa dell'intervento fortuito e illegale dell'uomo all'interno di una fabbrica di viscosa abbandonata. Questo evento, insieme all'incontro con la comunità dei residenti che si prende cura della salvaguardia del lago, sconvolge le intenzioni del regista, mettendo in discussione i limiti della sua arte, la sua identità in quanto regista e la natura della trasformazione.

Film–Metodologia

Radicata nell'osservazione, nella fiction e nella performance sono proprio le peregrinazioni del regista a diventare la storia centrale del film, costituita da narrazioni interconnesse, riunite in un lungometraggio e in un'installazione video.

Da gennaio a giugno 2019 tre metodi di produzione filmica – documentario, fiction e proiezioni – saranno applicati a ognuna delle quattordici location perlustrate dal regista a Roma Est. Queste location verranno utilizzate in due modi: in quanto personaggi che comunicano l'idea centrale di una scena specifica, combinando l'uso di dialoghi scritti, improvvisazione e filmati documentari; e come palcoscenici pubblici, dove l'atto di filmare e delle proiezioni è inteso come una performance ed è aperto all'interazione del pubblico.

Riflettente questi tre metodi di produzione filmica è l'*Immaginazione Attiva* – una tecnica di meditazione junghiana utilizzata nel processo di individuazione, intesa a portare alla coscienza l'inconscio personale e collettivo, creando la possibilità di un cambiamento psicologico. Ciò è possibile attraverso tre livelli; 1) osservativo – riconoscere una sensazione; 2) fantastico/onirico – entrare in una sensazione e affrontarla; 3) esteso – astrarre e dissolvere la sensazione familiarizzando con essa. Attraverso questo processo conoscitivo, le qualità sconosciute della sensazione divengono note e perdono il potere limitante che hanno sull'individuo, consentendo un incontro armonico con la sensazione, la quale viene percepita sotto un'ottica estesa.

Il rispecchiamento tra la produzione filmica e la tecnica junghiana è indagato nei seguenti modi:

- **Le storie a sfondo documentaristico** rappresentano la ricerca del regista – riflettendo l'osservazione di una sensazione.
- **Le scene di finzione** rappresentano i sogni e le fantasie del regista – riflettendo l'idea di entrare in una sensazione.
- **Le performance di proiezioni pubbliche** rappresentano l'incontro dei due modi di produzione precedenti, costituendone un terzo, l'ottica estesa del regista, nella quale parti delle storie a sfondo documentaristico e delle scene di finzione di una specifica location sono proiettate su di una struttura esteriore presente nella location – riflettendo una familiarità con la sensazione, che viene dissolta e percepita sotto una nuova prospettiva. Le proiezioni pubbliche sono concepite come parte integrante del film, poiché in questa produzione un'interazione con il pubblico è fortemente ricercata. In quest'occasione saranno effettuate interviste con il pubblico e/o una performance coreografata verrà inscenata di fronte alle proiezioni. L'intero evento sarà documentato per essere incluso nel film, creando una forma di *mise-en-abyme*.

Esposizione-Progetto

- **Date:** dal 3 al 31 ottobre 2019
- **Location/Eventi:**
 - o **Parco delle Energie**, via Prenestina 175, Roma (un'associazione culturale indipendente vicina al centro Sociale Ex Snia, situato nello stesso complesso).
 - Casa del Parco, Sala Ovale: lo spazio interno dell'associazione culturale ospiterà un'installazione video su larga scala e una serie di oggetti video.
 - Parco adiacente: proiezioni esterne del film saranno effettuate a orari diversi, nell'arco di tutto il mese, su di una struttura temporanea.
 - Proposta di una scultura (parco o lago): la presentazione di proposte per una scultura ambientale, temporanea e di grandi dimensioni, dello scultore Virginio Ferrari.
 - Una serie di dibattiti, performance e workshop sulle tematiche del progetto saranno organizzate nell'arco di tutto il mese in collaborazione con altri artisti e studiosi.
- **Spazio differente** (da definirsi): esposizione di oggetti video supplementari, stampe e installazioni video.
- **Nuovo Cinema Aquila:** proiezione del film completo presso il cinema di quartiere.
- **Catalogo stampato:** produzione di un catalogo a colori di 36 pagine contenente le immagini dell'esposizione, fotogrammi, schizzi e testi dell'artista. L'introduzione sarà curata da Brunella Antomarini, PhD, insegnante di estetica e fenomenologia presso la John Cabot University; Peter Saram, PhD, Professore Associato di Media and Communication Studies presso la John Cabot University; e Federico Petrolani, insegnante di filosofia e residente del quartiere Pigneto.
- **Logos Festival della Parola:** per massimizzare l'audience e la collaborazione con l'Ex Snia, gli eventi summenzionati saranno organizzati in congiunzione con Logos Festival della Parola, una rassegna di quattro giorni organizzata dall'Ex Snia nel mese di ottobre.

Cronologia

- *Gennaio-Maggio 2017: Marco giunge a Roma per insegnare presso la John Cabot University. Risiede nel quartiere Pigneto e comincia a documentare l'occupazione del Nuovo Cinema Aquila e le negoziazioni tra la comunità dei residenti e le autorità locali. Presenta il suo lavoro alla comunità, proietta una serie di opere ed effettua proiezioni sugli esterni del cinema il 30 maggio – l'ultima proiezione prima che questo stabile venga restituito al Municipio (per poi essere riaperto l'autunno seguente).*
- *Settembre 2017-Settembre 2018: ricerca, riprese random e documentazione delle assemblee di quartiere e delle loro manifestazioni.*
- *Ottobre 2017: Marco partecipa al Logos Festival organizzato da Ex Snia con una performance intitolata Cinema Espanso.*
- *Marzo-Maggio 2018: Marco insegna L'io e l'alterità, un corso di cinema gratuito tenuto presso l'Ex Snia.*
- *Ottobre 2018: Prima proiezione pubblica al Festival Logos, utilizzata per valutare concept e produzione.*
- *Novembre-Dicembre 2018: pre-produzione.*
- ***Gennaio-Giugno 2019:** riprese ufficiali delle quattordici location – performance documentaristiche, di fiction e proiezioni pubbliche.
- ***Giugno-Agosto 2019:** montaggio e assemblaggio.
- ***Settembre 2019:** oggetti dell'esposizione, stampe e produzione dell'installazione.
- ***Ottobre 2019:** inaugurazione dell'esposizione, proiezioni, eventi e produzione del catalogo.

Team & Comunità

Il **team di produzione** è in continua evoluzione ed è composto dai membri della comunità di Roma Est, dagli studenti della John Cabot University e da nuovi ed eventuali sostenitori:

- Barbera Greco, assistente di produzione e assistente operatrice, studentessa della John Cabot University.
- Francesco Carlesi, assistente operatore, studente della John Cabot University.
- Liryc Dela Cruz, operatrice, regista indipendente.
- Pietro Traversa, assistente di produzione e assistente operatore, regista indipendente.
- Massimo Vattani, assistente alle proiezioni.
- Spairo Sapirano, assistente di produzione, regista indipendente.
- Clara Arq, assistente di produzione.
- Chiara Feliciani, assistente di produzione.
- Donatella Della Ratta, assistente alla ricerca.
- Federico Petrolati, assistente alla ricerca.
- Anatol, custode dell'Ex Snia.
- Peggy Firestone, assistente alla ricerca, psicologa.

Comunità/Supporto organizzativo

- Comitato del Quartiere—Pigneto Prenestino, <https://www.facebook.com/ComitatodiQuartierePignetoPrenestino/>
- Lago Ex Snia, <https://lagoexsnia.wordpress.com>
- Ex Snia, centro sociale, <http://www.exsnia.org>
- Parco delle Energie/Lago Forum, <http://www.archivioviscosa.org>
- Festa della Parola, <http://www.logosfest.org>
- Orizzontale, studio di architettura, <http://www.orizzontale.org/en/>
- John Cabot University, www.johncabot.edu

Approccio pedagogico

Da marzo fino a maggio 2018 ho tenuto un corso gratuito di tecnica video sperimentale presso il centro sociale Ex Snia, chiamato *L'io e l'alterità*. Il corso ha riunito oltre venti film-makers da tutta Roma, aventi livelli di competenza ed età diverse. Quest'esperienza ha fatto sì che un network si costituisse, le cui capacità possono essere utilizzate nell'ambito dell'assistenza alla produzione, e i cui lavori (eseguiti durante il corso) potranno essere utilizzati in occasione del film o dell'esposizione. <http://marcogferrari.com/lio-e-lalterita-corso-di-cinema-exsnia/>

Da gennaio a giugno 2019, verrà valutata l'opportunità di indire un ulteriore bando indirizzato alla partecipazione pubblica per radunare giovani attori, film-makers e artisti affinché partecipino alle varie fasi del film o dell'esposizione.

Informazioni generali

La periferia di Roma Est

Roma Est è un territorio suburbano dalla forma triangolare, situato nell'est della città di Roma. Al suo interno si trovano aree residenziali densamente popolate, unitamente a fabbriche, piccoli negozi e centri commerciali. Al tempo dell'Impero Romano si presentava come aperta campagna, con acquedotti che raggiungevano il centro cittadino, ville lussuose e catacombe, di cui ancora oggi sono visibili i resti, giustapposti agli edifici moderni.

A partire dal XX secolo, in tempi brevi, progetti industriali e residenziali dell'era fascista, sforzi di ricostruzione post-bellica e la moderna urbanizzazione hanno prodotto una grande trasformazione del paesaggio un tempo aperto, determinando fasi di povertà, di sviluppo, di sovra-sviluppo e di abbandono. Registi italiani come Rossellini e Pasolini hanno dato risalto alle tensioni e alle storie di questo territorio e hanno utilizzato i quartieri di quest'area e/o i loro abitanti come personaggi dei loro film, commentando la lotta di classe, le rivoluzioni portate dalla guerra e gli ideali di stampo socialista. Queste produzioni insieme ad altro folklore locale hanno rinforzato l'identità accogliente e resistente al pensiero fascista che caratterizza questo territorio.

In tempi recenti, tuttavia, questa identità inclusiva è stata messa in difficoltà dalle tensioni economiche, culturali e urbane connesse all'influsso d'immigrati africani, asiatici e rom nell'area; dalla gentrificazione che capitalizza sulla decadenza del territorio; dal consumo e dall'intrattenimento che si sostituiscono alle forme culturali tradizionali; dalla perdita sempre più evidente degli spazi naturali e dei benefici connessi.

Il Lago Ex Snia – Il lago che combatte

Opposte a queste tendenze, vi sono segmenti della comunità locale tenuti insieme dai comitati di quartiere e da alcuni centri sociali indipendenti che, attraverso il sostegno e la riproposizione di usanze legate alla tradizione, di una programmazione culturale, nonché attraverso l'organizzazione di proteste politiche, resistono attivamente alle tensioni che il quartiere sta vivendo, con il beneficio di fornire, allo stesso tempo, un senso d'inclusione agli abitanti del quartiere. Nell'area Pigneto-Prenestino vi è una rete di questi gruppi, coordinati tra loro per la salvaguardia del Lago Ex Snia – un lago naturale, con relativo ecosistema, formatosi di recente a causa dell'intervento fortuito e illegale dell'uomo all'interno di una fabbrica di viscosa abbandonata.

Il lago è l'unico lago "naturale" di Roma e la sua origine è legata all'attività di un costruttore che, intenzionato a realizzare illegalmente un centro commerciale nel vecchio complesso industriale, ha intercettato una falda sotterranea. Un lago, dunque, si è formato attorno alla struttura incompleta di ciò che sarebbe diventato un centro commerciale, ancora oggi visibile all'interno del bacino lacustre. Nei lunghi anni in cui il costruttore è stato sotto processo, un ecosistema si è andato a sviluppare, favorito dal fatto che il lago si trova in un'area chiusa al pubblico. La comunità dei residenti, venuta a sapere dell'esistenza del lago e per prevenire ulteriori costruzioni illegali, ha occupato il territorio contiguo al lago e sin da allora si è impegnata per la sua salvaguardia, anche attraverso i canali istituzionali, proponendo per il lago l'acquisizione dello status di monumento naturale presso le istituzioni locali e regionali, le quali ancora devono pronunciarsi.

La psicologia di Jung

Gli insegnamenti di Carl Gustav Jung sono basati sull'idea che lo scopo della vita è di raggiungere uno stato di coscienza dell'essere, che sia al tempo stesso integro e completo. Questa integrità è raggiunta attraverso l'Individuazione – il processo attraverso cui una persona fa confluire contenuti

inconsci nella coscienza, divenendo così un individuo psicologicamente integro. A sua volta, questa è la Realizzazione del sé, vale a dire la liberazione dalla sfera personale e l'*identificazione* con l'*inconscio* collettivo – un dialogo continuo tra l'ego e il Sé, in cui l'ego è relativizzato.

L'individuazione può schiudersi soltanto nel contesto di una relazione con gli altri. Nella prima parte della vita, l'individuazione assume la fisionomia dell'adattamento alla cultura; nella seconda parte, l'ego si volge all'interno e affronta il terreno archetipale posto dietro di esso. L'individuazione è l'espressione umana dell'impulso congenito della vita diretto alla crescita, l'espansione e lo sviluppo delle capacità innate. È dunque allo stesso tempo una sintesi e un'entelechia del sé, una creazione del nuovo e un'espressione di qualcosa che è già presente in forma germinale. L'individuazione non è una strada lineare, ma è una spirale attorno al Sé. L'individuazione comincia con la colpa e con il bisogno di espiazione dovuto alla separazione dalla conformità, per controbilanciare la quale si deve opporre un peso equivalente: valori che aiutino la comunità.

Cinema Espanso

Il cinema ha oscillato tra forme tradizionali di narrazione dirette verso approcci più sperimentali e l'esibizione di sé. Registi del passato gravitanti a Roma – come Pasolini, Fellini e Antonioni – spinsero in avanti l'idea di film attraverso i loro metodi di lavorazione e i loro soggetti. Tuttavia, le loro opere erano ancorate alla proiezione nelle sale cinematografiche, luoghi bui e circoscritti, contesti che impedivano la possibilità di un dialogo diretto con l'artista. L'uso di proiettori al di fuori delle sale cinematografiche, unitamente a installazioni e video art, non rappresenta una nuova metodologia. Infatti, numerosi artisti a partire dagli anni '60 del secolo scorso hanno ristabilito l'idea di *cinema espanso*, trattando il film come un materiale piuttosto che come un mezzo, dando importanza al dialogo con lo spettatore, e spesso chiedendo al pubblico di spostarsi con l'opera e attorno ad essa. Nel corso degli anni, tuttavia, quest'approccio è stato istituzionalizzato con l'ingresso delle installazioni video nei musei ad uso e consumo di un pubblico ben determinato. Infine, il *live cinema*, il *vjing* e il *video mapping* sono diventati forme popolari di espressione, contribuendo a cambiare la forma stessa del cinema, così come il luogo fisico in cui è fruito, attraverso l'utilizzo di una tecnologia di proiezione a basso costo. Tuttavia, molte di queste esperienze audiovisuali restano legate all'idea d'intrattenimento ed evitano di stabilire una relazione con il luogo in cui sono proiettate o in cui sono prodotte.

Tutte le forme d'arte sono in continua evoluzione, ma, più delle altre, il cinema è particolarmente instabile, in quanto si trova stretto tra l'industria, da una parte, e l'espressione artistica, dall'altra. Sono interessato a costruire ponti, eliminare ed esporre alcuni di questi limiti per creare nuove metodologie personali del trattamento del materiale – basate sugli elementi tradizionali del racconto, sulle tecniche sperimentali della narrazione, sulle forme documentaristiche della partecipazione e sulla tecnologia di proiezione disponibile.

PORTA MAGGIORE ESPOSIZIONE – SPAZI PROPOSTI

Parco delle Energie, via Prenestina 175, Roma

Date: 3–31 Ottobre 2019

(1) Sala Ovale: installazione video (interna) e oggetti video

(2) Parco adiacente: struttura temporanea – proiezioni (esterne) del film completo, da effettuare a orari differenti, nell'arco di tutto il mese

(3) Proposta di una scultura (parco o lago): la presentazione di varie proposte per una scultura ambientale, temporanea e di grandi dimensioni, dello scultore Virginio Ferrari.

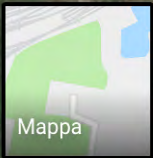
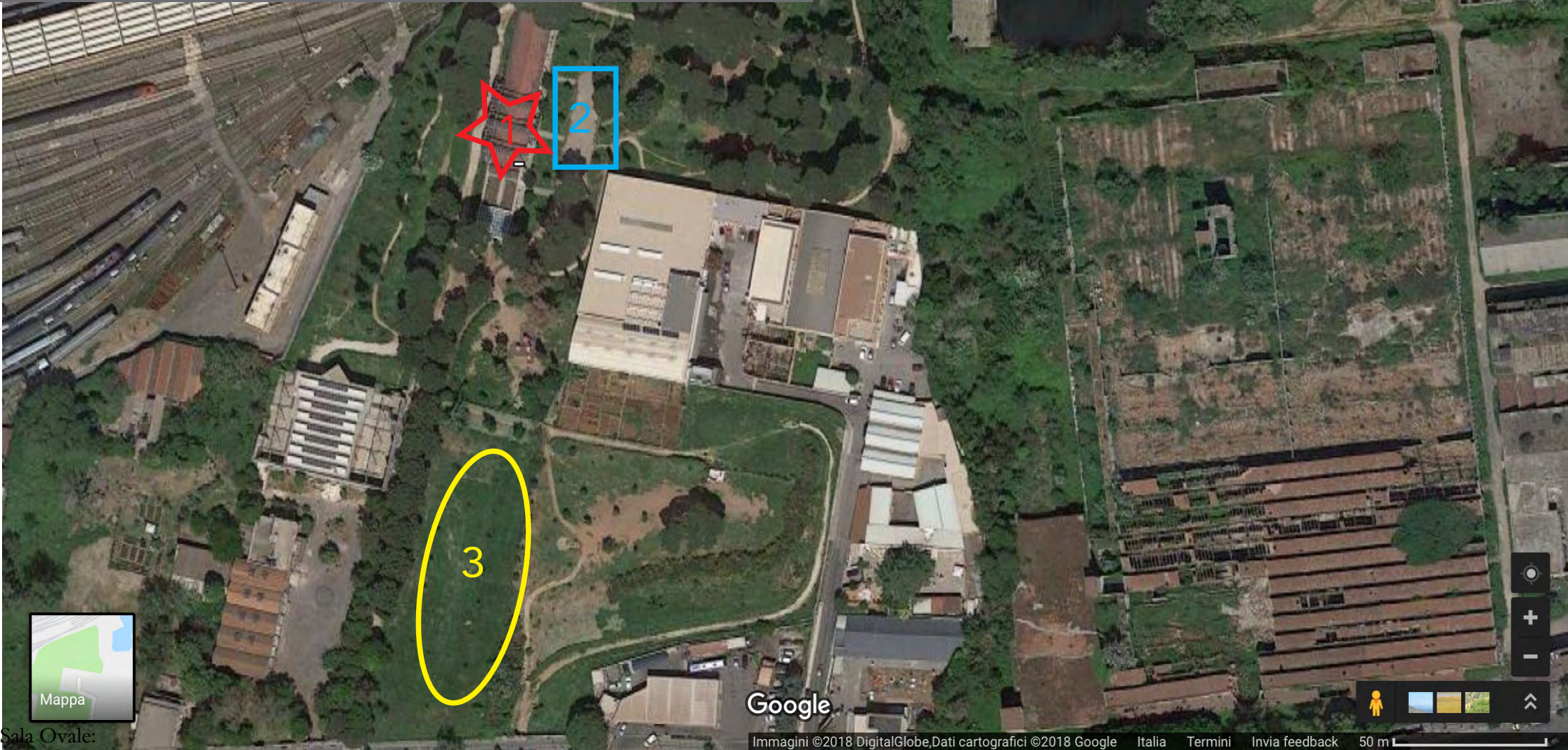

Sala Ovale:

Google

Immagini ©2018 DigitalGlobe, Dati cartografici ©2018 Google

Italia

Termini

Invia feedback

50 m